



BOLETIN INFORMATIVO

Sociedad Mexicana de Demografía

Consejo Directivo 2011-2013

No. 3

Julio de 2011

EN ESTE NÚMERO

EDITORIAL



¿A qué se debió el éxito de la Política de Población del último cuarto del siglo XX? Un recetario
Por: Manuel Ordorica

MEMORÍAS ELECTRÓNICAS DE LA X REUNIÓN NACIONAL DE LA SOMEDE



CONVOCATORIA

**PREMIO
GUSTAVO
CABRERA
2011**

A LOS MEJORES ESTUDIOS
URBANOS Y AMBIENTALES



POBLACIÓN EN MEDIOS



Migración internacional



Fuerza de trabajo y
Seguridad social



Salud



Educación



Hogares y Familias

Estimado Miembro
No olvides actualizar tus datos en el Directorio de Contactos de la SOMEDE

<http://www.somede.org/Reservado/RMindex.php>

INDICE

1	EDITORIAL.....	3
2	SOMEDE TRABAJANDO.....	5
3	ACTIVIDADES.....	6
4	CONVOCATORIAS.....	7
5	OFERTAS DE <i>empleo</i>	16
6	POBLACIÓN EN MEDIOS.....	20
7	REVISTAS Y LIBROS DE POBLACIÓN..	34



ESTELA RIVERO
Editora

MARLENE MOTA PLASCENCIA
Recopilación, sistematización y edición

PATRICIA CASIAN SILVA
Sistematización y edición

Si alguno de los miembros de la SOMEDE desea difundir información a través de este boletín, puede enviarla al siguiente correo electrónico:

boletin.somede@gmail.com

¿A qué se debió el éxito de la Política de Población del último cuarto del siglo XX? Un recetario

Manuel Ordorica

Es importante preguntarnos el por qué del éxito de la Política de Población planteada en el segundo lustro del decenio de los setenta en México, orientada a disminuir el ritmo de crecimiento demográfico, ya que esa experiencia puede ser de utilidad para el diseño de la Política de Población del siglo XXI. Se ha señalado como una política de estado, transexenal. El éxito se puede describir de la siguiente manera: la población proyectada para el año 2000 era de 151.8 millones de habitantes en el supuesto de que la tasa natalidad se hubiera mantenido invariable desde 1970 hasta el fin del siglo. La población apenas llegó a los 100 millones, por lo que dejaron de nacer más de 50 millones de personas. ¿Qué elementos se conjuntaron? Recordemos que la población de México en 1975 era de 60 millones de personas y la población del planeta llegaba a 4 mil millones de personas. Cada doce años la población del mundo aumentaba en mil millones de individuos.

1.- El Presidente de la República tenía un gran interés en que se establecieran programas para regular la tasa de crecimiento demográfico.

2.- Se tenía un marco normativo. En el año de 1974 se creó la Ley General de Población, la cual reflejaba la preocupación por parte del Estado Mexicano de que un elevado crecimiento demográfico pudiera provocar problemas para el bienestar de la población. Esa ley creó el Consejo Nacional de Población (CONAPO) que tiene a su cargo la planeación demográfica del país. Se enmarca en el artículo 4° Constitucional que dice: "El varón y la mujer son iguales ante la ley". Además señala que toda persona tiene derecho a decidir de manera libre, responsable e informada sobre el número y el espaciamiento de sus hijos.

3.- Se planteó la meta del 1% de crecimiento demográfico al año 2000. Este fue un elemento importante en este proceso de planeación lo que permitió medir los esfuerzos a realizar para cumplir el objetivo.

4.- Se establecieron metas intermedias. Ya se tenía la meta de largo plazo, pero hacía falta plantear las metas intermedias por sexenio. Se consideró que una reducción en las tasas de crecimiento demográfico en los primeros años era más fácil que para años posteriores. Era un buen momento para plantear un objetivo a casi un cuarto de siglo de iniciar el siglo XXI. Se tenía muy claro entre los académicos y los estadistas que la demografía se tiene que planear a largo plazo.

5.- Había un Programa Nacional de Planificación Familiar y el CONAPO tenía dos programas: el de Comunicación y el de Educación Sexual, que funcionaron muy bien. Recordemos la famosa frase que el CONAPO divulgó ampliamente: **La familia pequeña vive mejor.**

6.- Se tenían los estudios sobre proyecciones de población. Se contaba con los trabajos técnicos que mostraban que el país se duplicaría cada 20 años en el caso de que no se regulara el ritmo de crecimiento poblacional. Estas proyecciones concientizaron a los políticos. Entre 1950 y 1970 la población se duplicó, y luego también entre 1960 y 1980. Cada 20 años la población se multiplicaba por dos. Las proyecciones demográficas cambiaron la Política de Población. Fueron un elemento clave en este parteaguas.

7.- Además un grupo de expertos desde El Colegio de México señalaba las desventajas del elevado incremento demográfico. Estos factores hicieron que el gobierno de Luis Echeverría diera un giro de 180° con respecto al tema de la población.

Recordemos que el presidente Echeverría había mencionado la famosa frase de Alberdi: **gobernar es poblar**, con la que inicio su administración a principios de los setenta.

8.- Los pioneros. Es necesario señalar otro ingrediente que resultó importante. En el sector académico varios personajes fueron claves, entre otros, Víctor Urquidí, Gustavo Cabrera, Raúl Benítez y Jorge Martínez Manautou. El reconocimiento que tenían en la comunidad académica fue fundamental para que este programa pudiera desarrollarse exitosamente.

9.- Se habían producido avances importantes científicos en el desarrollo de métodos anticonceptivos.

10.- Se contaba, como ahora, con buenas fuentes de datos demográficos: censos, estadísticas vitales para un periodo largo y encuestas.

11.- El Fondo de Población de las Naciones Unidas y algunas agencias internacionales dieron un importante apoyo técnico y financiero a los programas de la Política de Población.

12.- Se integró la Política de Población con algunos planes sectoriales, como el de Salud y el de Educación.

13.- Había un programa de evaluación de las metas, tanto de las demográficas como de las de cobertura de personas en los programas de planificación familiar. Con el fin de evaluar los avances en el programa se levantaron encuestas nacionales de prevalencia en el uso de métodos anticonceptivos. Los resultados de las encuestas eran analizados no sólo por los expertos del Consejo Nacional de Población y del Sector Salud; también eran estudiados por investigadores de la comunidad académica.

15.- Existía un ambiente positivo a la planificación familiar en México, aunque dos palabras eran delicadas políticamente: el aborto y la esterilización.

El futuro

Hoy la fecundidad ha pasado a un segundo plano, aunque hay que reconocer que la fecundidad adolescente es todavía elevada y se produce por falta de información de los jóvenes.

La esperanza de vida al nacer supera ligeramente los 75 años, pero la mortalidad materna e infantil todavía es elevada. Permanecen los diferenciales en los componentes demográficos como resultado de las diferencias sociales y las desigualdades regionales observadas en el país. El envejecimiento es el tema del siglo XXI. La migración interna e internacional deben de estar en la agenda demográfica. La población conjunta del Distrito Federal y el estado de México representa la quinta parte de la población del país. Mucha población en un área pequeña. Seguimos con el binomio dispersión y concentración de la población. ¿Qué imagen objetivo queremos en la distribución de la población? El famoso bono demográfico sobre el que se dice que es una ventana de oportunidades, se cerrará en unos decenios más. Esperemos que no se convierta en pagaré. La demografía del delito, la demografía de la pobreza y la población y el ambiente son otros temas de relevancia.

En México, los logros en materia de regulación de la fecundidad han sido extraordinarios. Llegamos a menos de 100 millones de mexicanos en el año 2000, la tasa de crecimiento demográfico del 1% casi se alcanzó aunque ayudada por la fuerte migración a los Estados Unidos. La tasa de crecimiento demográfico pasó de 3.5 por ciento anual en 1970 a una cifra de 0.8 por ciento anual en la actualidad. En poco más de tres decenios la tasa de crecimiento demográfico se redujo casi a la cuarta parte. En los años setenta México se consideraba un país joven, hoy podemos decir que es un país maduro y en dos o tres decenios México será un país en acelerado proceso de envejecimiento, para lo que no estamos preparados. ¿Cuál debe ser la Política de Población del siglo XXI? Urge discutir el tema con la mentalidad de estadistas, es decir, como personajes que analizan los problemas y plantean las soluciones no para pasar apenas un sexenio, sino para atender problemas para las generaciones que vienen. Habrá que actualizar nuestro marco normativo y establecer objetivos claros sobre el futuro demográfico que queremos.

2 **SOMEDE TRABAJANDO**

1) **Memorias Electrónicas de la X Reunión Nacional**

Ya están disponibles para consulta las Memorias Electrónicas de la X Reunión Nacional de Investigación Demográfica en México llevada a cabo del 3 al 6 de noviembre de 2010. Puedes revisar ponencias y resúmenes de los trabajos presentados en el sitio de SOMEDE:

<http://www.somede.org/indexXreunion00.html>

2) **Tesorería de SOMEDE**

Te informamos que la Tesorería de SOMEDE cuenta ahora con una dirección electrónica para responder a todas tus dudas sobre cuotas vigentes y adeudos anteriores. Contáctanos en tesoreria.somede@gmail.com
Ya puedes hacer tus pagos de la membresía 2011.

Las cuotas vigentes son:

Miembros regulares o correspondientes \$812.00

Miembros estudiantes \$406.00

I.V.A. incluido

3) **Convenio de colaboración SOMEDE-CONAC**

Nos complace informar a nuestros miembros que la Sociedad ha firmado un convenio de colaboración con el Colegio Nacional de Actuarios. Con este convenio estrechamos nuestras relaciones para realizar actividades académicas conjuntas.

4) **Te recordamos: SOMEDE cumple 30 años**

Celebración
30 años de la
SOMEDE



SOCIEDAD MEXICANA DE DEMOGRAFÍA
Sala Alfonso Reyes
de El Colegio de México.
23 de Septiembre de 2011
17:30 horas

¡Aparta la fecha para la celebración!

3 ACTIVIDADES

ROSTER DE CONSULTORES UNFPA



UNFPA

UNFPA ha abierto un nuevo mecanismo para que todos los expertos nacionales o internacionales (en temas de población, salud reproductiva y demás temas de interés para UNFPA) puedan inscribirse directamente en el roster de consultores del organismo.

Más información: <http://consultantroster.unfpa.org>

IPUMS INTEGRATED CENSUS SAMPLES



Da a conocer que Censos Muestras de 62 países están disponibles sin costo en www.ipums.org/international

4 CONVOCATORIAS

CURSOS

CURSO DE HISTORIA DE EVENTOS Y ANÁLISIS DE SOBREVIVENCIA

18 al 22 de Julio, Temple University Center City, Philadelphia

Convocatoria abierta para asistir al curso de Paul Allison sobre “Historia de eventos y análisis de sobrevivencia con SAS”.

Costo: \$1495 dolares.

Más información: <http://www.pauldallison.com/gpage1.html>

CELADE- DIVISIÓN DE POBLACIÓN CEPAL

Taller de Desarrollo de Aplicaciones R + SP xPlan para la disseminación de Información En CD y a través de la Internet con R+SP WebServer

16 y 26 de Agosto, Edificio CEPAL, Sala Giorgio Mortara del CELADE, División de Población.
Santiago, Chile

Costos de participación: \$550 dólares por persona.

Para confirmar asistencia escribir a: mariaester.novoa@cepal.org, con su nombre, el de su institución, su país y su dirección electrónica. También se solicita llenar el formulario de inscripción y enviarlo por fax (562) 208 0196 o por mail.

Para consultas previas a la inscripción puede escribir a alejandra.silva@cepal.org

BECAS

COMEXUS: BECAS FULBRIGHT-GARCÍA ROBLES, PROGRAMA HUBERT H. HUMPHREY

Apoyos económicos para actualización y desarrollo profesional en Estados Unidos, estancias de 10 meses.

Requisitos: 5 años de experiencia profesional, Licenciatura o Maestría con desempeño sobresaliente.

Fecha de cierre: 5 de Agosto 2011

Más información: <http://www.comexus.org.mx/Mexicanos/DOSHMH.htm>

FUNDACIÓN CAROLINA

Convocatoria abierta para becas de estudios doctorales y estancias cortas de investigación en alguna universidad española.

Más información:

<http://www.fundacioncarolina.es/es-ES/becas/doctorado/presentacion/Paginas/presentacion.aspx>

EI CENTRO NACIONAL PARA ESTADISTICAS DE SALUD

CENTRO DE PREVENCIÓN Y CONTROL DE ENFERMEDADES

Ofrece cuatro becas para alentar y promover la investigación científica, los estudios, la capacitación y las investigaciones relacionadas con la salud pública

- 1. Asociado de Servicio de Becas**
División de Estadísticas de Salud
- 2. Beca de Servicio Médico Senior para**
División de Estadísticas de Salud
- 3. Becas de servicio de alto nivel en el Envejecimiento, atención sanitaria de utilización y los costos**
Oficina de Análisis y Epidemiología
- 4. Servicio de Becas de alto nivel en Envejecimiento y Salud**
Oficina de Análisis y Epidemiología

Más información: <http://www.cdc.gov/nchs/about/employ.htm>

EI CENTRO NACIONAL PARA ESTADISTICAS DE SALUD

CENTRO DE PREVENCIÓN Y CONTROL DE ENFERMEDADES

Presenta Programa de Investigación Postdoctoral

En investigación especializados en las áreas de estadística matemática, ciencias de la computación, y la metodología de la encuesta, así como en las estadísticas de salud, la epidemiología y las ciencias sociales y la conducta aplicable a gran escala de las encuestas de la muestra.

Requisitos: Presentar propuesta de investigación de cinco páginas, que incluya un resumen de interés para la investigación; las solicitudes se aceptan durante todo el año hasta que las vacantes estén cubiertas. Los posibles solicitantes deben visitar la página del Programa de Investigación Postdoctoral para obtener instrucciones detalladas incluyendo los criterios utilizados para evaluar las propuestas.

Más información: <http://www.cdc.gov/nchs/about/employ.htm>

ESTANCIAS DE INVESTIGACIÓN

ESTANCIAS DE INVESTIGACIÓN EN ALEMANIA Y EN MÉXICO

CONVOCATORIA 2011 ANUIES - DAAD

Estancias de investigación por 3 meses.

Fecha de cierre: durante todo el año 2011, seis meses antes de la fecha de inicio de la estancia.

Más información y solicitudes en: <http://www.anuies.mx>
o con el Mtro. Guillermo Morones Díaz,
Tel. 5420-49-21 Correo electrónico: gmorones@anuies.mx

CONVOCATORIA DE INVESTIGACIÓN CIENTÍFICA

El Fondo Sectorial CONACYT-INEGI

Convoca a presentar propuestas de investigación científica y tecnológica que respondan a las demandas establecidas en los siguientes temas:

1. Estrategia, política y normatividad para la difusión, distribución y comercialización de los productos y servicios del INEGI.
2. Estimación del tamaño de la población migrante.
3. Criterios alternativos de delimitación de área urbano rural.
4. Uso de herramientas de percepción remota para la generación de información estadística para la producción de estadísticas oportunas de la actividad agrícola.
5. Análisis de la concentración y dispersión demográfica de la población.

La propuesta podrá enviarse desde el 31 de mayo hasta 15 de julio de 2011 a las 17:00

Más información:

<http://www.conacyt.gob.mx/fondos/FondosSectoriales/INEGI/Paginas/ConvocatoriasAbiertas.aspx>

ESTUDIOS DE POSGRADO

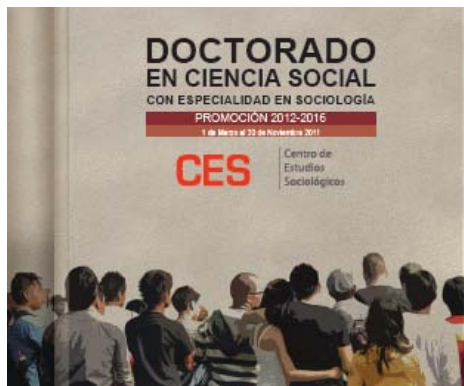

DOCTORADO EN CIENCIA SOCIAL CON ESPECIALIDAD EN SOCIOLOGÍA

El Colegio de México-Centro de Estudios Sociológicos

Periodo de registro: 1 de Marzo de 2011 al 30 de noviembre del 2011.

Más información: <http://ces.colmex.mx/convocatoria.html>



MAESTRÍA EN POBLACIÓN Y DESARROLLO

Facultad Latinoamericana de Ciencias Sociales, Sede México

Periodo de registro: 1 de Abril de 2011 al 30 de noviembre del 2011.

Más información:
<http://postulacion.flacso.edu.mx/programas/maestria-en-poblacion-y-desarrollo>



DOCTORADO EN CIENCIAS SOCIALES

El Colegio Mexiquense

Periodo de registro: 4 de abril al 12 de agosto de 2011.



MAESTRÍA EN ESTUDIOS SOBRE LA REGIÓN

El Colegio de Jalisco

Periodo de registro: 2 de mayo a 11 de septiembre de 2011

Más información: Julia Miramontes Iñiguez, coordinacion.esc@coljal.edu.mx
Tel. (01 33) 38 36 03 84
<http://www.coljal.edu.mx/>

PRESENTACIÓN EN SEMINARIOS

FORO BINACIONAL, DESARROLLO HUMANO TRANSFRONTERIZO EN LA REGIÓN SONORA-ARIZONA 2011

Nogales, Sonora, 17 y 18 de noviembre 2011

Fecha límite para recepción de propuestas: 31 de agosto de 2011

Envíos de propuestas: José Salado Rosales: jose.salado@cesues.edu.mx

Justin Dutram: jdutram@arizona.edu

Más información: <http://cesues.edu.mx/foro/inicio/html>

Programa Clacso-Crop De Estudios Sobre Pobreza En América Latina Y El Caribe

Abre la convocatoria para la presentación de Papers en el
Seminario “ Pobreza, Agua y Desarrollo Local”

28, 29 y 30 de noviembre de 2011, Kampala, Uganda

Fecha límite para la entrega de abstracts: 15 de agosto de 2011

Más información: clacso-crop@clacso.edu.ar



IV Seminario Internacional Reforma del Estado y Ciudadanía en América

*Desafíos Contemporáneos de los Estados Latinoamericanos:
participación, ciudadanía, democracia y derechos humanos.*

9, 10 y 11 de noviembre de 2011 en el Instituto de Investigaciones Sociales
Universidad Autónoma de México

Fecha límite para la entrega de resúmenes de ponencias: 15 de agosto de 2011

PRESENTACIÓN EN CONGRESOS

54 CONGRESO INTERNACIONAL DE LATINOAMERICANISTAS

SIMPOSIO “Las migraciones femeninas en América Latina y las transformaciones en las relaciones de género”

Viena, Austria, 15 al 20 de julio 2012

Fecha límite para la recepción de propuestas: 31 de agosto de 2011

Más información: Maria E. Cosío Zavala: mzavala@colmex.mx
Virginie Rozée Gomez: rozeevirginie14@yahoo.fr
<https://ica2012.univie.ac.at/es/inicio/>

1ER CONGRESO LATINOAMERICANO DE ESTUDIOS URBANOS

“Pensar la ciudad. Los retos de la investigación en América latina a comienzos de siglo xxi”.
24, 25 y 26 de Agosto 2011

Universidad Nacional de General Sarmiento
Los Polvorines, Buenos Aires, Argentina

Más información: http://www.ungs.edu.ar/areas/novedades_investigacion_agenda/454/

EUROPEAN POPULATION CONFERENCE 2012

Gender, Policies And Population
13-16 de junio, Estocolmo, Suecia

La Asociación para los Estudios de Población Europeo abre la convocatoria para la presentación de papers.

Fecha límite para la entrega de resúmenes: 15 de octubre de 2011

Más información: <http://epc2012.princeton.edu/>

PUBLICACIONES



**Revista
Latinoamericana
de Población**

ASOCIACIÓN LATINOAMERICANA DE POBLACIÓN

**INVITACIÓN A PRESENTAR ARTÍCULOS PARA SU
PUBLICACIÓN EN LA REVISTA
LATINOAMERICANA DE POBLACIÓN No. 9**

Fecha límite: 30 de septiembre 2011

Envío de manuscritos: alap.revista@alapop.org

Normas editoriales: www.alapop.org



**INVITACIÓN A PRESENTAR ARTÍCULOS PARA SU PUBLICACIÓN
EN LA REVISTA**

"International Journal of Latin American Studies"

Fecha límite: 30 de septiembre 2011

Más información: <http://www.iberioamerica.kr/> y <http://www.lakis.or.kr/>



REVISTA PANAMERICANA DE SALUD PÚBLICA

**INVITACIÓN A PRESENTAR ARTÍCULOS PARA SU PUBLICACIÓN EN
LA REVISTA LATINOAMERICANA DE POBLACIÓN No. 9**

Fecha límite: 30 de septiembre 2011

Envío de manuscritos: alap.revista@alapop.org

Normas editoriales: www.alapop.org

DISTINCIONES

NOMINACIÓN A RECONOCIMIENTOS IUSSP 2012

Requisitos: Haber sido miembro de IUSSP por al menos veinte años. Ser nominado por al menos cinco miembros de IUSSP de diferentes países.

Fecha límite para presentar candidaturas: 1 de noviembre de 2011

Más información: <http://www.iussp.org/Awards/12index.php>

PREMIO GUSTAVO CABRERA 2011

El Centro de Estudios Demográficos Urbanos y Ambientales Del Colegio de México

Convoca al Premio Gustavo Cabrera Acevedo 2011 a la mejor tesis de Maestría y a la mejor Investigación en el campo de los Estudios Urbanos y Ambientales.

Fecha límite de entrega de postulaciones : 18:00 horas del 31 de agosto de 2011.

Más información: <http://cedua.colmex.mx/>

PREMIO NACIONAL DE INVESTIGACIÓN SOCIAL Y OPINIÓN PÚBLICA



Centro de Estudios
CSOP
Sociales y de Opinión Pública

El Centro de Estudios Sociales y de Opinión Pública de la Cámara de Diputados

Convoca al : Premio Nacional de Investigación Social y de Opinión Pública

Participantes. Los estudios o investigaciones, pueden ser elaborados por una o más personas físicas, de nacionalidad mexicana o extranjeros.

Bases. Pueden participar todos los interesados que presenten ensayos que apoyen el trabajo legislativo en México a partir de los siguientes temas:

- Legislación y políticas públicas para el desarrollo social.
- Legislación y políticas públicas para el desarrollo económico de las regiones
- Opinión pública, agenda legislativa y políticas públicas.

La convocatoria se abrirá a partir del 1 de junio de 2011 y la fecha límite para la entrega de los trabajos será el 30 de septiembre de 2011.

Más información: <http://www.diputados.gob.mx/cesop>
Teléfonos: 5036 0000 y 01800 1226272, ext. 55238 y 55237

Cátedra Rafael Cordera Campos

**UNIÓN DE UNIVERSIDADES DE AMÉRICA LATINA Y DEL CARIBE Y LA UNIVERSIDAD NACIONAL
AUTÓNOMA DE MÉXICO**

Convoca a sus afiliadas de la Región México a concursar por la Cátedra Rafael Cordera Campos “Jóvenes y Educación Superior en América Latina y el Caribe”

Los candidatos deberán pertenecer a Instituciones de Educación Superior y redes afiliadas a la UDUAL, demostrar experiencia en los temas de juventud y educación superior. El ganador enviará un trabajo en versión electrónica, que dé a conocer sus estudios sobre el estado actual de los jóvenes y la educación superior en la región México, así como sus propuestas que contribuyan a solucionar la problemática. La extensión del trabajo será entre 30 y 50 cuartillas.

Las solicitudes para ocupar la cátedra deberán ser enviadas al correo electrónico secgral@udual.org

Fecha límite para envío de propuestas 30 de septiembre de 2011.

Más información con Angela Restrepo, al teléfono (01 55) 5616 2383 de la Ciudad de México.

5 OFERTAS DE EMPLEO

SECTOR ACADÉMICO

**Universidad de Texas
Rama Médica en Galveston**

Estancia postdoctoral

Áreas de especialización: Análisis de datos longitudinales, salud de población hispana en EUA

Más información: <http://www.crech.org/joomla15/career-opportunities-mainmenu-102/317-postdoctoral-fellow-at-university-of-texas-medical-branch-in-galveston>

INSTITUTOS DE INVESTIGACIÓN Y ONGs



**RAND Corporation
Santa Monica**

Investigador Senior en Demografía Social

Áreas de especialización: Familia, salud, mercados laborales

Requisitos: Doctorado en Sociología, Demografía, Políticas Públicas y disciplinas afines y excelentes habilidades cuantitativas; liderazgo, y la capacidad para dirigir a un equipo de investigación.

Más información: <http://smapp.rand.org/jobs/JO2815.html>

UNIVERSIDAD DE CALIFORNIA, LOS ÁNGELES



**POSICIÓN DE TIEMPO COMPLETO EN ESTUDIOS DE DEMOGRAFÍA
POBLACIÓN.**

Requisitos: Doctorado en Ciencias Sociales, Políticas Públicas, Salud Pública, Demografía y disciplinas afines.

Tiempo límite para envío de aplicaciones: 30 de Septiembre de 2011

Más información: <http://www.ccpr.ucla.edu/blog/?p=2090>

UNIVERSIDAD DE GUANAJUATO, CAMPUS LEÓN



Universidad
de Guanajuato

DIVISIÓN DE CINECIAS SOCIALES Y HUMANIDADES

PLAZA VACANTE PROMEP Profesor de carrera tiempo completo

Requisitos: Doctor en Ciencias Sociales Curriculum Vitae; dos cartas de recomendación emitidas por académicos reconocidos; Presentar Plan de Trabajo que incluya propuesta de investigación; ser miembro del Sistema Nacional de Investigadores o tener los requisitos para su ingreso a corto plazo y contar con publicaciones arbitradas

Tiempo límite para envío de aplicaciones: 25 de julio de 2011 a las 16:00 hrs en la Secretaría Académica de la División de Ciencias Sociales y Humanidades del Campus León.

Más información: Mtra. Carlota Meneses Sánchez, Tel. 01 (477) 267 49 00, ext. 3323 y 3858 Correo electrónico: secretariacademicacsyh@gmail.com

FOOD AND DRUG ADMINISTRATION (FDA)

CENTRO DE PRODUCTOS DE TRABAJO

Ofrece las vacantes:

1. Estadístico en Salud
2. Estadístico en Encuestas

Requisitos:

Poseer doctorado o grado equivalente de la ciencia; demostrar liderazgo científico y experiencia en investigación, tanto en los programas de investigación básica y aplicada de los nacionales y / o la posición internacional en un área relevante para la salud pública.

Los interesados enviar la siguiente información a Bill Permison, FDA reclutador contrato: BPermison@aplusgov.com Carta de presentación con los requisitos de compensación; Curriculum vitae; Copia de Doctorado (en Inglés) y las transcripciones de postgrado, y tres referencias a:

Mas información: <http://www.populationassociation.org/about/jobs/>

PEW RESEARCH CENTER

PEW RESEARCH CENTER CENTRO HISPANO Y EL PROYECTO TENDENCIAS SOCIALES Y DEMOGRÁFICOS

Ofrece las vacantes:

1. Analista de Investigación

Requisitos: doctorado y/o maestría en demografía, la sociología, ciencia política o la economía; tener experiencia con el análisis estadístico a los problemas de las ciencias sociales y el uso de Excel, Word y / o otros programas y experiencia previa de trabajo con gran cantidad de datos micro.

2. Investigador

Requisitos: doctorado y/o maestría en ciencias sociales; biligüe; Un mínimo de 2-5 años de experiencia como investigador en el estudio de la religión y / o los hispanos de un marco científico social; conocimiento y experiencia en una amplia gama de técnicas estadísticas, incluyendo el análisis de regresión múltiple

Los solicitantes deben enviar currículum vitae, carta de presentación y las expectativas salariales a: Abril McWilliams, Director de Recursos Humanos Pew Research Center
1615 L Street, NW Suite 700 Washington, DC 20036 ó por fax al 202-419-4339 o por correo electrónico a careers@pewresearch.org

Más información: <http://www.populationassociation.org/about/jobs>

UNIVERSIDAD DE CALIFORNIA DE LOS ÁNGELES

CENTRO DE INVESTIGACIÓN DE POBLACIÓN

Busca candidatos para una jornada completa tenure-track o la posición de titular en la demografía y los estudios de población.

Requisitos: Doctorado en una ciencia sociales, políticas públicas, salud pública, demografía, o un campo relacionado. Tener un sólido programa de investigación y de innovación y ser capaz de impartir cursos de población.

Los solicitantes deben enviar una carta de interés y un currículum vitae y tres cartas de referencia el 30 de septiembre de 2011 a Suzanne Bianchi, Presidente del Comité de Búsqueda c / o Wendy Tieu a UCLA de California Centro de Investigación de la Población 4284 Edificio de Asuntos Públicos, MC 723603 337 el Dr. Charles E. Young, Oriente Los Angeles, CA 90095

Más información: <http://www.ccpr.ucla.edu/blog/?p=2090>

UNIVERSIDAD DE WESTERN ONTARIO

DEPARTAMENTO DE SOCIOLOGÍA

Invita a una posición de prueba para profesor asistente.

Requisitos: Contar con doctorado en Sociología o Demografía y tener experiencia en Estadística y Metodología Cuantitativa.

Interesados deben enviar carta de interés, currículum vitae, tres referencias, una copia de una publicación, comprobante de experiencia frente al salón de clases a Professor Tracey Adams, Chair, Department of Sociology, Room 5316, Social Sciences Centre, The University of Western Ontario London, Ontario, Canada N6A 5C2

Fecha límite para enviar aplicaciones: 30 de septiembre de 2011

SECRETARIA DE HACIENDA DEL GOBIERNO DEL ESTADO DE CHIAPAS

Ofrece la vacante de Director de Geografía, Estadística e Información.

Requisitos: Maestría en Economía, Demografía, Población y Desarrollo Social. Experiencia en procesos de análisis y difusión de información estadística y geográfica. Conocimientos sobre teoría y metodología de medición de pobreza Manejo de software para el manejo de información geográfica (deseable pero no indispensable). Experiencia mínima de 1 año.

6 POBLACIÓN EN MEDIOS

MIGRACIÓN INTERNACIONAL



Mexicanos se duplican en Estados Unidos

[Ver noticia...](#)

Uno de cada 10 mexicanos con licenciatura emigra a EU

[Ver noticia...](#)

Remesas sostienen dinámica positiva Informan que la inflación y el tipo de cambio afectarán el flujo de capital

[Ver noticia...](#)



FUERZA DE TRABAJO Y SEGURIDAD SOCIAL

Suman 3 millones 788 mil los adolescentes que trabajan

[Ver noticia...](#)



SALUD

Es México segundo en 'top' de fumadoras

[Ver noticia...](#)

Pega Sida por años a los mismos grupos

[Ver noticia...](#)



EDUCACIÓN

Narro: sin ingreso, 80% de aspirantes a bachillerato

[Ver noticia...](#)

HOGARES Y FAMILIAS



Papás, ausentes en cuatro de 10 hogares

[Ver noticia...](#)

Las mujeres se casan por amor, pero si su pareja tiene empleo

[Ver noticia...](#)

Habitan familias ¡en casas de 32 m²!

[Ver noticia...](#)



MIGRACIÓN INTERNACIONAL

Mexicanos se duplican en EU

Periódico El Universal
Jueves 2 de junio de 2011

LOS ÁNGELES (AP).— Impulsada por una inmigración ligada a las oportunidades laborales, la población de origen mexicano se duplicó en Estados Unidos en la última década y creció en 11.2 millones.

De acuerdo con cifras dadas a conocer la semana pasada por la Oficina del Censo, la población de origen mexicano pasó de 20.6 millones en el 2000 a 31.8 en el 2010, un aumento de 54%.

Ahora, los mexicanos representan 63% de los hispanos en Estados Unidos, 4.5 puntos porcentuales más que en 2000, y siguen siendo el grupo hispano más grande en este país. “Esto es algo que hemos visto antes. Los mexicanos han sido el más grande grupo étnico desde hace 40 años, pero siempre es interesante ver cómo ha crecido en las últimas tres décadas”, dijo el director asociado del Pew Hispanic Center, Mark Hugo López.

Según el centro de estudios, el lugar de origen está basado en una ascendencia asumida y no necesariamente tiene relación directa con el lugar de nacimiento, estatus migratorio ni nacionalidad de la persona. Por ejemplo, un ciudadano estadounidense nacido en Los Ángeles de padres o abuelos mexicanos puede identificarse, o no, como de ascendencia mexicana. De la misma manera, un inmigrante nacido en México puede identificar a otro país como su lugar de origen, dependiendo del lugar de nacimiento de sus padres o de sus abuelos.

Razones económicas

“En el caso de los mexicanos ha sido un crecimiento basado más en emigración que por nacimientos”, dijo. Agregó que “no podemos hablar con exactitud porque el Censo no preguntó el lugar de nacimiento de las personas”.

Esa emigración de mexicanos obedece a razones económicas, agregó López. “Los inmigrantes se sintieron atraídos a este país por las oportunidades laborales; sabemos esto porque el índice de participación laboral de mexicanos es mayor que el de la población general”, indicó el experto.

Eso también podría explicar porqué ahora Arizona es el tercer estado con mayor población mexicana, detrás de California y Texas. “Aparte, el crecimiento se explica por su cercanía a la frontera (mexicana-estadounidense)”, precisó el director del Pew.

En este contexto, ayer la ex gobernadora de Alaska Sarah Palin criticó la iniciativa Dream Act, al decir en Nueva York que “los inmigrantes del pasado tenían que hacer cola y seguir las reglas para convertirse en ciudadanos. Me gustaría ver cómo eso continúa. Desafortunadamente la Dream Act usurpa más o menos el sistema”. La citada legislación permitiría la legalización de estudiantes indocumentados.

<http://www.eluniversal.com.mx/internacional/72934.html>

Volver a Población en Medios...



Uno de cada 10 mexicanos con licenciatura emigra a EU: Tuirán

Periódico La Jornada

Karina Avilés

Viernes 17 de junio de 2011

- Muy difícil revertir esta pérdida, pues los programas de repatriación son un fracaso, dice Tuirán.
- A pesar de contar con estudios superiores, 134 mil connacionales trabajan en la preparación y venta de alimentos en EU, como consecuencia de su condición migratoria irregular, señala

El estereotipo del migrante mexicano rural y poco calificado en Estados Unidos ya no existe. Hoy día, casi 5 millones de los connacionales en aquel país tiene estudios que van de educación media superior a posgrado. De ellos, más de un millón son profesionistas y equivalen ya a una tercera parte de la matrícula mexicana en educación superior, reveló el subsecretario del ramo, Rodolfo Tuirán.

Esta situación representa un drenaje y una pérdida enorme en un país de casi secundaria terminada. Consideró que dicho fenómeno migratoriodifícilmente vamos a revertirlo con los programas de repatriación que normalmente son un fracaso, por lo que el reto es concebir dicha movilidad no como una pérdida definitiva, sino una oportunidad al ser un proceso que ya ocurrió.

El amplio número de mexicanos residentes en el vecino país tiene una escolaridad promedio de 12 años o más, por encima de la media nacional, cuya cifra es de 8.6 años, apuntó.

Entrevistado en el contexto de la 84 jornada informativa del Instituto de los Mexicanos en el Exterior, destacó que a pesar de contar con estudios superiores, muchos migrantes (134 mil) laboran en la preparación y venta de alimentos o en oficios relacionados con la construcción.

Viajan a Estados Unidos en búsqueda de mejores oportunidades, pero les termina pasando lo que en México: no realizan su potencial como profesionales. Esto se da porque un porcentaje significativo tiene condiciones migratorias irregulares, lo cual limita oportunidades de trabajo. No obstante, permanecen allá porque su ingreso es muy superior en relación al que percibían en alguna actividad profesional que realizaban en México.

En 10 años, el número de mexicanos con estudios superiores concluidos, en Estados Unidos pasó de 411 mil 292 en 2000 a un millón 39 mil 898 en 2010, esto es, un incremento de 153 por ciento en ese periodo, precisó. Lo anterior, significa que uno de cada 10 mexicanos con licenciatura terminada, uno de cada seis nacionales con maestría concluida y uno de cada cinco mexicanos con título de doctor reside en Estados Unidos.

La gran mayoría de connacionales con estudios universitarios vive en estados de California (42.1 por ciento) y Texas (22 por ciento). Así, mientras la matrícula de educación superior en México es de 3 millones, hay más de un millón de mexicanos profesionistas en Estados Unidos. La relación con el posgrado es similar. En tanto que nuestro país tiene 251 mil estudiantes de posgrado, en la nación estadounidense hay 150 mil 950 mexicanos con maestría y doctorado.

En suma, de los 11.2 millones de mexicanos en Estados Unidos, 2.9 millones terminaron la preparatoria, 890 mil tienen estudios superiores no concluidos y un millón 39 mil 898 concluyeron sus carreras, puntualizó.

El Estado mexicano gasta en promedio 47 mil pesos al año en un estudiante de educación superior. Cuesta mucho tiempo y dinero preparar a los profesionistas mexicanos y el drenaje es cuantioso no sólo para la economía, para las vidas y las trayectorias humanas, sino desde el punto de vista presupuestal. Agregó, que aumentar la cobertura a 60 por ciento para 2020 y a 83 por ciento en 2030, requiere 20 mil millones de pesos cada año, lo que implicaría pasar de una inversión de 1.2 por ciento del producto interno bruto (PIB) a 2.5 y 3 por ciento del PIB.

Frente a este fenómeno migratorio hay que establecer vínculos sólidos con la diáspora y conformar redes de talentos que permitan fincar relaciones entre los investigadores en México y los connacionales en aquel país.

<http://www.jornada.unam.mx/2011/06/17/index.php?section=sociedad&article=040n1soc>

[Volver a Población en Medios...](#)



Remesas sostienen dinámica positiva Informan que la inflación y el tipo de cambio afectarán el flujo de capital

**Periódico Milenio
Alberto Verduco
2 de junio de 2011**

El flujo de remesas que ingresó al país totalizó mil 872.8 millones de dólares en abril del presente año, lo que significó un crecimiento anual de 4.6 por ciento, anunció el Banco de México (Banxico).

El ingreso por estos recursos estuvo en línea con lo que esperaba el consenso del mercado, que anticipó una entrada por mil 870 millones de dólares.

Según el reporte mensual de Banxico, suman siete meses consecutivos en que los ingresos por las remesas a México avanzan sobre terreno positivo en términos de dólares.

Sin embargo, al cuarto mes del año retrocedieron respecto al flujo de divisas que ingresó en marzo pasado.

En su comparativo mensual, las remesas de abril fueron 8.6 por ciento inferiores contra las que entraron en el tercer mes de 2011, cuando entonces sumaron 2 mil 49 millones de dólares.

“Esto es común; los ingresos por remesas hacia México son menores debido a la celebración de la Semana Santa, que en general ocurre durante abril o en los últimos días de marzo, y aún en el segundo caso, la disminución de estos recursos por las menores horas trabajadas para

los migrantes se presenta generalmente hasta el cuarto mes del año y por ello tiende a darse esta merma”, dijo el analista de Bancomer, Juan Luis Ordaz.

Las familias que se apoyan de estas divisas obtuvieron un menor valor por los billetes estadounidenses al convertirlos en moneda nacional, y es que en promedio intercambiaron 11.7 pesos por dólares en abril de 2011, cuando en igual mes del año pasado recibieron 12.2 pesos por dólares.

“En el mes de abril, la inflación y el tipo de cambio conjuntamente afectaron adversamente a las familias receptoras de remesas, puesto que una vez que se transforman en pesos y se descuenta el efecto del alza en precios, se tuvo una caída de 2.7 por ciento en los ingresos por remesas hacia México”, abundo el economista del banco español.

En forma acumulada, las remesas que entraron en los primeros cuatro meses del presente año ascendieron a 6 mil 970.9 millones de dólares, lo que representó un monto 5.3 por ciento mayor al del mismo periodo del año pasado.

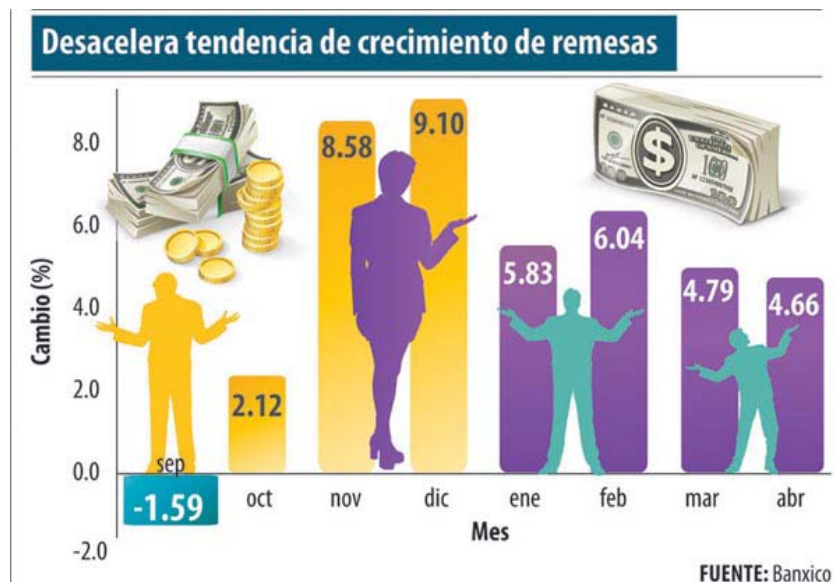

<http://impreso.milenio.com/node/8968776>

[Volver a Población en Medios...](#)



FUERZA DE TRABAJO Y SEGURIDAD SOCIAL

Suman 3 millones 788 mil los adolescentes que trabajan: Inegi

Periódico La Jornada
Lunes 13 de junio de 2011

- Representan 8.4% de la población ocupada del país; 48% terminó la secundaria. En esta condición se registran siete varones por cada tres mujeres; casi 30 por ciento no percibe ingresos, mientras 87 por ciento del total no tiene acceso a los servicios de salud.

Los adolescentes de 14 a 19 años que trabajan en México suman 3 millones 787 mil 985, lo que representa 8.4 por ciento de la población ocupada del país, según cifras del Instituto Nacional de Estadística y Geografía (Inegi).

La cifra corresponde al tercer trimestre del año pasado, porque el Inegi no ha actualizado las características de la población ocupada que levanta en encuestas periódicas con el Censo de Población y Vivienda 2010.

En la conmemoración del Día Mundial Contra el Trabajo Infantil, que desde 2002 se fijó el 12 de junio por la Organización Internacional del Trabajo (OIT), las cifras oficiales más recientes que tiene México al respecto indican que hay más adolescentes que personas de la tercera edad laborando en el país (las últimas se calculan en 3 millones 642 mil 680) y representan casi la tercera parte de los trabajadores de entre 30 y 39 años de edad.

Un 48 por ciento de estos trabajadores adolescentes (un millón 853 mil) cuentan con nueve grados de escolaridad, ya que terminaron la secundaria; otro 33 por ciento (un millón 281 mil) concluyeron la primaria, e incluso hay 413 mil bachilleres.

En cuanto al género, hay siete varones por cada tres mujeres que trabajan; los primeros suman más de 2.5 millones y las segundas 1.2 millones.

Si bien la mayoría de los jóvenes que han ingresado al mercado laboral, sea formal o informal, todavía viven con sus padres (81 por ciento), el Inegi daba cuenta de que 110 mil 491 fungen como jefes de familia, en tanto que son los principales proveedores económicos, y otros 44 mil 628 son cónyuges de las cabezas del hogar.

Aunque no han dejado del todo la infancia, entre estos adolescentes trabajadores se contabilizan 108 mil 939 que ya son padres de uno o dos hijos, e incluso existen 948 casos que tienen de tres a cinco.

La combinación adolescente, trabajador, jefe del hogar y padre de uno o dos niños se repite en 4 mil casos.

En un país donde la tercera parte de la población ocupada gana menos de dos salarios mínimos, la situación se agrava en el caso de los adolescentes que trabajan, ya que 29.4 por

ciento, que equivalen a un millón 115.9 mil, ni siquiera reciben ingresos. Otro 18 por ciento (603 mil) gana un salario mínimo o menos, y un millón 137 mil adolescentes más perciben entre uno y dos salarios mínimos. Hay, según los resultados del Inegi, 139 mil adolescentes que ganan entre tres y cinco minisalarios, así como 25 mil que aseguran ganar más de cinco.

Nueve de cada diez son trabajadores subordinados: de ellos, un millón 836 mil se emplean en el comercio y servicios diversos, 88 mil en la industria y 813 mil en actividades agropecuarias.

Únicamente hay 201 mil adolescentes que declararon trabajar por su cuenta: 36 mil en el campo, 33.9 mil en la industria y 130 mil en los servicios. Entre ambos tipos de trabajadores hay miles que no especificaron a qué se dedican y que en el caso de los subordinados suman 47 mil.

La precariedad de los trabajos para quienes tienen entre 14 y 19 años de edad salta de inmediato en las gráficas del Inegi, pues los tabladros indican que 3 millones 284 mil 26 adolescentes trabajadores no tienen acceso a instituciones de salud, es decir, 87 por ciento del total.

Ello, aun cuando la mayoría (un millón 761 mil) labora en establecimientos cerrados (fábricas u oficinas) y sólo 244 mil lo hace de manera itinerante, circulando o sin limitarse a un solo espacio físico; otros 78 mil en puestos fijos o semifijos, 29 mil en obras y 740 mil en lugares particulares.

<http://www.jornada.unam.mx/2011/06/13/economia/020n1eco>

[Volver a Población en Medios...](#)



Es México segundo en 'top' de fumadoras

Periódico Reforma
Adriana Alatorre y Mayolo López
1 de junio de 2011

México ocupa el segundo lugar entre los 20 países que tienen mayor proporción de mujeres que consumen tabaco respecto al total de su población, según el Atlas del Tabaco, de la Sociedad Americana del Cáncer.

Con datos del 2008, el informe indica que la lista la encabeza Pakistán con 3 millones 6 mil fumadoras; le siguen México, con 3 millones 818 mil; y Argentina, con 3 millones 847 mil.

El resto de la lista la integran Indonesia, Filipinas, Italia, Ucrania, Polonia, Turquía, España, Nauru, Reino Unido, Japón, Francia, Alemania, Brasil, Rusia, India, China y Estados Unidos.

En cuanto a la proporción de hombres fumadores, México ocupa el sexto lugar con 11.3 millones.

De acuerdo con la Secretaría de Salud, la relación de hombres y mujeres que consumen tabaco en la población adulta es de tres a uno, pero entre los adolescentes de 12 a 18 años es de uno a uno.

Durante la conmemoración del Día Mundial sin Tabaco 2011 en la Residencia Oficial de Los Pinos, el Secretario José Ángel Córdova reconoció que la población adolescente sigue siendo el principal foco de consumo.

"Es necesario combatir el consumo promedio de tabaco en los adolescentes, que inicia a los 13 años de edad, lo que les resta 15 años de vida saludable", alertó el titular de la Ssa.

En su intervención, el Presidente Felipe Calderón estimó, tras advertir que fumar provoca 60 mil muertes al año, que la primera línea de batalla frente al tabaco está en la casa, las escuelas y los medios de comunicación.

"La verdad es que hay que decirlo con todas sus letras: fumar mata, fumar causa 60 mil muertes al año, por lo pronto en México, y daños considerables a la salud, sobre todo respiratorios", advirtió.

Acompañado por su esposa Margarita Zavala, Calderón dijo que el cigarro roba años de vida, reduce la salud y condena a millones a sufrir enfermedades terribles.

"Y, al final, todos pagamos por el cigarro: fumadores y no fumadores. (...) la primera línea de batalla está en la casa, en los papás, en los jóvenes, en las escuelas, en las comunidades y en los medios de comunicación", planteó.

El representante la Organización Mundial de la Salud (OMS) en México, Philippe Lamy, llamó a aplicar de manera integral el Convenio Marco para el Control del Tabaco -que 178 países han adoptado-, principalmente sobre el incremento en el impuesto a los productos de tabaco y la promoción de espacios libres de humo.

"Sin duda, la plena aplicación del mismo será la mayor aportación a la medicina preventiva de este siglo", externó.

Por su parte, la directora de la oficina en México de la Unión Internacional de la Lucha contra la Tuberculosis y las Enfermedades Respiratorias, Mirta Molinari, reconoció la voluntad del Estado mexicano contra el tabaquismo.

El costo de la adicción

Gasto mensual promedio por cajetilla de un fumador, por sexo (cifras en pesos).

Hombres	486
Mujeres	371.10

- \$456.80 invierte un fumador al mes.
- \$75 millones gasto anual de México en atención a enfermedades.
- Dls. 200 millones costo anual en atención médica mundial.

<http://busquedas.gruporeforma.com/reforma/Documentos/DocumentoImpresa.aspx?ValoresForma=1283113-1066>

[Volver a Población en Medios...](#)



Pega Sida por años a los mismos grupos

Periódico Reforma
Margarita Vega
5 de junio de 2011

Desde que autoridades sanitarias de Estados Unidos informaron del descubrimiento del Sida han pasado 30 años.

Pese a que hay mucha información, en el País, los grupos más vulnerables siguen siendo los mismos que al inicio: hombres que tienen sexo con hombres, trabajadores sexuales y usuarios de drogas inyectables y sus familias.

El director del Centro Nacional para la Prevención y Control del VIH/Sida, José Antonio Izazola, señala como uno de los principales retos poder modificar algunas conductas en estos grupos de riesgo para reducir su vulnerabilidad y transmisión, así como aumentar el número de pruebas a embarazadas para impedir que sus hijos adquieran el virus.

En entrevista, a propósito del 30 aniversario de la detección de los primeros casos de Sida en Estados Unidos, Izazola, considera que la enfermedad no sólo ha traído consigo el dolor y la muerte de quienes la padecen, sino también una serie de lecciones que han sido útiles incluso para el manejo de otros padecimientos.

Recuerda que en 1981 esta enfermedad era sinónimo de muerte, discriminación y estigma. Hoy, quienes padecen VIH/Sida tienen una vida muy diferente: pueden vivir varios años con la enfermedad, su calidad de vida es similar a quienes no la padecen y, aunque la discriminación continúa, no es comparable con la que se sufrieron los pacientes en la década de los ochenta.

"Ha motivado ciertas líneas que van desde la investigación, los servicios de salud, el tema de la discriminación y la comunidad misma, que no sólo es parte del problema, sino también de la solución", resume.

Aunque en México el primer caso se detectó hasta 1983; en el Instituto Nacional de Nutrición ya se sabía de una enfermedad, en ese momento sin tratamiento conocido, que atacaba a personas jóvenes y les provocaba una muerte rápida.

Durante los primeros años, recuerda Izazola, el diagnóstico de Sida era prácticamente una sentencia de muerte, pues fue hasta mediados de los noventa que se descubrió una mezcla de tratamientos antirretrovirales con los que se podía controlar la enfermedad y mejorar la calidad de vida de los pacientes.

De igual forma se ha intensificado la investigación para encontrar una vacuna, que aunque todavía no es una realidad, los recientes avances dan esperanza de que se pueda encontrar en un mediano plazo, agrega.

Otro legado, recuerda Izazola, es la transformación de los bancos de sangre. El descubrimiento del virus provocó que se prohibiera la venta de sangre, lo que ha contribuido a reducir la transmisión de enfermedades.

Además, tras su hallazgo se hizo masivo el uso del condón, que todavía es el mejor método para prevenir la infección.

"Sin embargo, tenemos todavía varios pendientes: la homofobia, el estigma y la discriminación a personas con VIH", subraya.

3 décadas de VIH

El 5 de junio de 1981, el CDC de EU ubicó un nuevo virus, el Sida. Tres años después se diagnosticaron casos en México.

- Se estima que hasta finales de 2010 vivían 225 mil personas con VIH/Sida en México.
- Tan sólo en 2010 se detectaron 10 mil nuevos casos, lo que representa la tasa de infección más baja desde 1987.
- Cerca de 66 mil personas son tratadas con medicamentos antirretrovirales en el país.
- El 69 por ciento de las mujeres embarazadas se han hecho la prueba para saber si tienen VIH, pero en el IMSS y el ISSSTE la cifra es menor al 10 por ciento.
- Se estima que alrededor de 100 bebés adquieren VIH por transmisión de sus madres.

Fuente: Censida

<http://busquedas.gruporeforma.com/reforma/Documentos/DocumentoImpresa.aspx?ValoresForma=1284207-1066>

[Volver a Población en Medios...](#)



Periódico La Jornada
Emir Olivares
17 de junio de 2011

EDUCACIÓN

Narro: sin ingreso, 80% de aspirantes a bachillerato

- El rector de la UNAM detalló que unos 165 mil jóvenes aspiran a entrar a los 14 planteles de preparatorias y CCH de la máxima casa de estudios, pero sólo hay cupo para 34 mil.

México, DF. Alrededor de 80 por ciento de los jóvenes que aspiran ingresar al bachillerato de la Universidad Nacional Autónoma de México (UNAM) no obtendrá un lugar en la institución.

El rector de la institución, José Narro Robles, informó que la mitad de los jóvenes que presentarán este año el examen de ingreso a la educación media superior en la zona metropolitana de la ciudad de México desean ingresar a uno de los 14 planteles del bachillerato universitario, donde sólo se dará cabida a 34 mil aspirantes.

Datos de la Comisión Metropolitana de Instituciones Públicas de Educación Media Superior (Comipems) establecen que unos 330 mil estudiantes realizarán el examen (los próximos 24 y 25 de junio). De éstos, 165 mil jóvenes aspiran a ingresar al bachillerato de la máxima casa de estudios, pero sólo 34 mil obtendrán un lugar, equivalente al 20 por ciento.

En entrevista previa al inicio de la sesión del Consejo Universitario, Narro Robles señaló que en términos generales uno de cada dos de los demandantes al bachillerato en el área metropolitana del Valle de México tiene como primera opción un plantel de la UNAM.

Al iniciar la sesión del Consejo Universitario, se guardó un minuto de silencio por los hechos del 10 de junio de 1971, conocido como *halconazo*, donde fueron masacradas decenas de jóvenes que participaban en una manifestación pacífica.

<http://www.jornada.unam.mx/ultimas/2011/06/17/113015557-no-ingresaran-a-bachillerato-de-la-unam-80-de-aspirantes-narro>

[Volver a Población en Medios...](#)

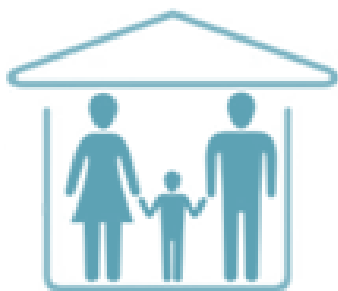

HOGARES Y FAMILIAS

Papás, ausentes en cuatro de cada 10 hogares, revela censo de población

Periódico La Jornada
Susana González G.
Domingo 19 de junio de 2011

- Sólo hay 378 mil 400 casas dirigidas exclusivamente por ellos

En México, el padre está ausente en cuatro de cada 10 hogares, según el Censo de Población y Vivienda 2010.

En total, en 11.4 millones de hogares falta el padre. En contraste, existen 378 mil 400 hogares donde sólo se encuentra éste con sus hijos.

Si se consideran únicamente los hogares donde hay niños de cero a 14 años, el padre vive solo con ellos en uno de cada 100, mientras la madre está presente en 16 de cada 100.

Prevalcen las casas donde ambos están, al concentrar 70 por ciento del total, aunque hay 3 por ciento en que los jóvenes de dicha edad no viven con ninguno de los dos.

Al desagregar en dos grupos de edad esa población menor de 14 años, resulta que en el de seis a 14 es mayor el porcentaje de niños que viven en un hogar en el que la madre y el padre no están.

En general hay 17.2 millones de hogares donde el padre habita con sus hijos y la mayoría de estos casos (95.6) lo hace en pareja.

Treinta por ciento de papás mexicanos son adultos mayores o de menos de 30 años. Otro porcentaje similar corresponde a quienes tienen entre 45 y 59 años, mientras 40 por ciento corresponde a los de 30 a 45.

Entre los papás que viven en pareja, el matrimonio predomina entre quienes tienen más de 30 años, pero entre los menores de esa edad ya son mayoría (54.4 por ciento) lo que viven en unión libre.

La tercera parte tiene educación media superior o superior, entre 8 y 9 por ciento de entre 30 y 59 años están desempleados, 2 por ciento se dedica a labores del hogar y uno por ciento padece alguna limitación física o mental permanente que le impide laborar.

Como jefes del hogar, los varones concentran dos de cada tres puestos de trabajo en el país, pero de 17 millones que laboran en actividades formales o informales más de la mitad percibe menos de tres salarios mínimos y 10 millones carece de acceso a instituciones de salud, indica la Encuesta Nacional de Ocupación y Empleo.

La mayoría (5 millones de jefes de familia) trabaja en actividades industriales, son artesanos o ayudantes. Otros 3 millones se dedica a actividades agrícolas, ganaderas, silvícolas, caza y pesca, mientras más de 2 millones al comercio.

Millón y medio son operadores de maquinaria o de medios de transporte, otro millón y medio son profesionistas, técnicos o trabajadores del arte, y un millón más laboran como oficinistas. Quienes trabajan en servicios personales rebasan un millón 100 mil y los jefes del hogar que trabajan en las fuerzas armadas, servicios de protección y vigilancia suman 660 mil.

Como trabajadores de la educación sólo existen 465 mil, mientras más de medio millón son funcionarios o directivos tanto del sector público como del privado.

Por cada padre que trabaja por su cuenta hay dos que son subordinados. Poco más de la mitad labora en establecimientos fijos, pero hay 2 millones 643 mil que trabajan en domicilios particulares, 1.7 millones de manera itinerante, 316 mil en obras y 229 mil en puestos fijos o semifijos.

<http://www.jornada.unam.mx/2011/06/19/sociedad/037n2soc>

[Volver a Población en Medios...](#)



Las mujeres se casan por amor, pero si su pareja tiene empleo

Periódico Milenio
22 de junio de 2011

La mayoría de las mujeres se casa por amor antes que por dinero, a menos que su pretendiente no esté trabajando, según indicó una encuesta.

Tres de cada cuatro dijeron que no se casarían con un desempleado, y 65% se sentiría incómoda si ellas mismas no tuvieran trabajo.

Pero más de 91% de las mujeres solteras dijeron que se casarían por amor antes que por dinero.

“Es irónico que las mujeres den más importancia al amor que al dinero, pero no se casarían si ellas o su pretendiente están en paro”, comentó Meghan Casserly, de ForbesWoman, que realizó la encuesta para la página YourTango.com.

Aún más revelador, añadió, es que 77% de las mujeres encuestadas cree que puede tenerlo todo: una vida familiar y de pareja satisfactorias y una carrera de éxito.

Sin embargo, 63% dijo que trabajan entre 40 y 59 horas, y 62% de las mujeres en una relación dicen que pasan sólo tres horas o menos despiertas con sus parejas durante los días laborables.

“La carrera está ocupando la posición número uno para las trabajadoras... Es bastante irónico que esta cantidad de mujeres creen que pueden tenerlo todo. ¿Cómo? ¿Cuándo?”, abundó Casserly.

Dos de cada cinco mujeres en una relación señalan que lo que más puede quitarles el sueño es su trabajo. Las responsabilidades laborales y la vida amorosa empataron como las causas más probables del insomnio para las mujeres solteras.

Un tercio (32%) de las mujeres dijo ganar más dinero que su pareja y la mitad indicó que se casarían con alguien que ganara significativamente menos que ellas, mientras que 41% dijo que no lo haría.

<http://impreso.milenio.com/node/8979963>

[Volver a Población en Medios...](#)



Habitan familias ¡en casas de 32 m²!

Periódico Reforma
Martha Martínez
12 de Junio de 2011

Vivir en departamentos o casas de entre 30 y 42 metros cuadrados es una realidad para millones de mexicanos que han accedido a uno de los 8 millones de créditos promovidos por el Gobierno federal en los últimos 10 años.

Es el caso de Míriam y Mario, del Fraccionamiento de interés social Nuevos Paseos de San Juan, en Zumpango, Estado de México, proyecto que prevé contar con 47 mil viviendas en su primera etapa y con 115 mil en la segunda.

La casa es una construcción rectangular de 32.65 metros cuadrados divididos en baño, cocina, recámara, estancia-comedor y una pequeña zotehuela.

Según la tipología desarrollada por la Comisión Nacional de Vivienda (Conavi), este modelo está pensado para dos personas, pero la realidad supera las proyecciones de la autoridad: por ejemplo, en la casa de Míriam viven la pareja y dos nietas.

Entre 2007 y 2011, la Conavi redujo de 33 a 31 metros cuadrados los estándares para una casa para 2.5 personas en su Código de Edificación de Vivienda.

En contraste, los despachos de altos funcionarios del Gobierno federal son de tal dimensión que en algunos podrían caber hasta cuatro viviendas de interés social. Por ejemplo, la oficina del Secretario de Gobernación mide 131.12 metros cuadrados.

Para sociólogos y urbanistas, la vivienda chica en grandes unidades habitacionales está causando graves problemas en el tejido social.

<http://busquedas.gruporeforma.com/reforma/Documentos/DocumentoImpresa.aspx?ValoresForma=1286151-1066>

[Volver a Población en Medios...](#)

7 REVISTAS Y LIBROS EN POBLACIÓN

<p><i>Estudios Sobre Inmigración. Selección De Textos De Los Simposios Internacionales, 2007-2010</i> Colegio De La Frontera Norte</p>	Ver información
<p><i>Blog En Otra Tierra</i> Periódico Reforma</p>	Ver información
<p><i>Migraciones Internacionales</i> Colegio De La Frontera Norte</p>	Ver información
<p><i>Revista Latinoamericana De Población</i> Asociación Latinoamericana De Población</p>	Ver información
<p><i>Revista Internacional De Estadística Y Geografía. Realidad Datos Y Espacio</i> Instituto Nacional de Estadística y Geografía</p>	Ver información
<p><i>Papeles De La Población</i> Universidad Autónoma de del Estado de México</p>	Ver información
<p><i>Estudios Sociológicos No.82</i> Colegio De México</p>	Ver información
<p><i>Páginas De Salud Pública</i> Instituto Nacional De Salud Pública</p>	Ver información
<p><i>Notas De Población No. 91</i> Celade-División De Población De La Cepal</p>	Ver información
<p><i>Cuadernos De Población</i> Consejo Nacional De Población</p>	Ver información
<p><i>Revista Panamericana De Salud Pública.</i> Organización Panamericana De La Salud</p>	Ver información
<p><i>Eure</i></p>	Ver información
<p><i>Estudios Demográficos Y Urbanos.</i> Colegio De México</p>	Ver información
<p><i>Jóvenes Fronterizos/ Border Youth</i></p>	Ver información

LIBROS



Estudios sobre inmigración. Selección de textos de los Simposios internacionales, 2007-2010

Autor: Varios autores

Coordinación: Fundación Ciudadanía y Valores

Editor 1ª Edición: Colegio de la Frontera Norte de México

ISBN: 978-84-936866-5-9

Reseña del libro: *Con la publicación de este libro, que incluye una selección de 38 textos de 35 autores, la Fundación cumple con un compromiso de cinco años –durante los cuales ha organizado un buen número de simposios, congresos y seminarios internacionales–, de plasmar en una publicación documentos fruto de los debates sobre problemas derivados de la gestión de las migraciones internacionales contemporáneas. La fundación partiendo de su principio fundamental de defensa y promoción de los derechos humanos, ha fijado en la inmigración un campo claro donde poder aportar su grano de arena al debate público en un tema de máxima trascendencia.*

[Volver a Revistas y Libros en Población...](#)

BLOG



Sin Fronteras presenta su Blog: En otra tierra

Una ventana a la realidad de las personas migrantes, solicitantes de asilo y refugiados.

Consúltelo en el portal del periódico Reforma:

http://www.reforma.com/blogs/otra_tierra/?plazaconsulta=reforma

[Volver a Revistas y Libros en Población...](#)

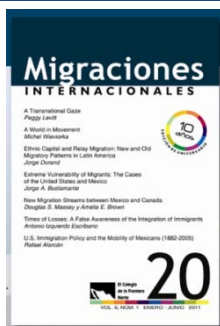

Migraciones Internacionales

Colegio de la Frontera Norte
Vol. 6 Núm. 1 Enero-Junio 2011

www.colef.mx/migracionesinternacionales

<p>Capital étnico y migración de relevo: Nuevos y viejos patrones migratorios en América Latina</p> <p><i>Jorge Durand</i></p>	<p>La vulnerabilidad extrema de los migrantes: Los casos de Estados Unidos y México</p> <p>Jorge A. Bustamante</p>
<p>Nuevo flujo migratorio entre México y Canadá</p> <p><i>Douglas S. Massey; Amelia E. Brown</i></p>	<p>Tiempo de pérdidas: La falsa conciencia de la integración de los migrantes</p> <p><i>Antonio Izquierdo Escribano</i></p>
<p>La política de inmigración de Estados Unidos y la movilidad de los mexicanos (1882-2005)</p> <p><i>Rafael Alarcón</i></p>	<p style="text-align: center;">Notas críticas</p> <p>Estudios de género y migración: Una revisión desde la perspectiva del siglo XXI</p> <p><i>Pierrette Hondagneu-Sotelo</i></p>

Reseñas Bibliográficas

- Les indiens mixtèques dans les Californies contemporaines. Migration et identités collectives, Françoise Lestage
María Dolores París Pombo
- Migración internacional, remesas y desarrollo local en América Latina y el Caribe, Rodolfo García Zamora y Manuel Orozco
M. Basilia Valenzuela Varela
- Exporting Japan: Politics of Emigration to Latin America, Toake Endoh
Adolfo Alberto Laborde Carranco

[Volver a Revistas y Libros en Población...](#)



Revista Latinoamericana de Población

Asociación Latinoamericana de Población

Número 6. Año 3 Enero-Junio 2010

http://www.alapop.org/2009/index.php?option=com_content&view=article&id=706&Itemid=324

<p>Presentación <i>Alejandro I. Canales, Editor</i></p>	<p>Gravidez na adolescência e bem-estar infantil: evidências para o Brasil em 2006 <i>Maria Coleta Oliveira y Joice Melo Vieira</i></p>
<p>Factores asociados a la desnutrición crónica infantil en Perú: una aplicación de modelos multinivel <i>Víctor Arocena Canazas</i></p>	<p>Saneamiento, educación, medio ambiente y diarreas: el caso del conurbano bonaerense <i>Malena Monteverde, Marcos Cipponeri y Carlos Angelaccio</i></p>
<p>Desigualdades sociales y relaciones intrafamiliares en el México del siglo XXI <i>Marina Ariza y Orlandina de Oliveira</i></p>	<p>You can't go home again. Independent living in Uruguay in the context of delayed transitions to adulthood. <i>Daniel Ciganda y Alain Gagnon</i></p>
<p>Tendencias sobre la convivencia, matrimonio y maternidad en áreas urbanas de Argentina <i>Georgina Binstock</i></p>	<p>Género y transformaciones al interior del hogar en la posmigración. Mujeres y varones peruanos en Buenos Aires <i>Carolina Rosas</i></p>

[Volver a Revistas y Libros en Población...](#)



Revista Internacional de Estadística y Geografía
Realidad Datos y Espacio
Instituto Nacional de Estadística y Geografía

No. 1 Vol. 2 Enero-Abril 2011

http://www.inegi.org.mx/prod_serv/contenidos/espanol/biblioteca/Default.asp?accion=2&upc=702825002074



Reflexiones sobre la medición de progreso y bienestar

[Consultar](#)



SNA Measurement of Real Income: An Application to North American Economies

[Consultar](#)



Medición del bienestar y progreso social: una perspectiva de desarrollo humano

[Consultar](#)



¿Cómo afectan los huracanes al mercado laboral mexicano? Análisis preliminar usando las encuestas nacionales de Empleo (ENE) y de Ocupación y Empleo (ENOE)

[Consultar](#)



Metodología para la medición multidimensional de la pobreza en México

[Consultar](#)



El indicador de la polémica recurrente: la tasa de deocupación y el mercado laboral en México

[Consultar](#)



El bienestar subjetivo: su contribución a la apreciación y la consecución del progreso y el bienestar humano

[Consultar](#)



Niveles de marginación: una estrategia multivariada de clasificación.

[Consultar](#)



Hacia un nuevo sistema de indicadores de bienestar

[Consultar](#)

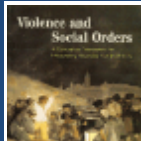

El doble reto de los órdenes sociales: lidiar con la violencia y con el cambio

[Consultar](#)



Measurement of Social Well-being and Progress

[Consultar](#)

[Volver a Revistas y Libros en Población...](#)

<p>Presentación</p> <p><i>Juan Gabino Gonzalez Becerril</i></p> <p style="text-align: right;">PDF</p>	<p>La enumeración de la soltería femenina en los censos de población: sesgo y propuesta de corrección</p> <p><i>Albert Esteve/Joan García/ Robert MCCA</i></p> <p style="text-align: right;">PDF</p>
<p>Padres Solteros de la Ciudad de México. Un estudio de género</p> <p><i>Paulina Mena/Olga Rojas</i></p> <p style="text-align: right;">PDF</p>	<p>Los migrantes españoles retornados a Granada</p> <p><i>Francisco Jiménez-Bautista/ Eduardo Andrés Sandoval-Forer</i></p> <p style="text-align: right;">PDF</p>
<p>Migración calificada de mexicanos a Estados Unidos mediante visado preferencial</p> <p><i>Rodolfo Cruz-Piñeiro/ Wilfrido Ruiz Ochoa</i></p> <p style="text-align: right;">PDF</p>	<p>Movilidad cotidiana por trabajo en el análisis de la estructura territorial: Andalucía y centro de México</p> <p><i>Joaquín Susino, Juana Martínez-Reséndiz</i></p> <p style="text-align: right;">PDF</p>
<p>Perfis de mobilidade de nas regiões metropolitanas do interior de São Paulo</p> <p><i>Eduardo Marandola Jr. , Gilvan Ramalho Guedes, Robson Bonifacio da Silva</i></p> <p style="text-align: right;">PDF</p>	<p>Limitantes de los índices de marginación de Conapo y propuesta para evaluar la marginación municipal en México</p> <p><i>Humberto Gutierrez-Pulido, Viviana Gama Hernández</i></p> <p style="text-align: right;">PDF</p>
<p>Medición de pobreza a partir de la percepción de los individuos: Colombia y el Valle del Cauca</p> <p><i>Luis Fernando Aguado Quintero / Ana María Osorio Mejía / Jaime Rodrigo Ahumada-Castro / Gloria Isabel Riascos –Correa</i></p> <p style="text-align: right;">PDF</p>	

[Volver a Revistas y Libros en Población...](#)



Estudios Sociológicos

El Colegio de México
No. 82

<http://biblioteca.colmex.mx/revistas/index.php/estudios-sociologicos-numero-en-prensa>

<p>Instituciones agrarias de la tenencia de la tierra, marcos de conflicto e identidades comunitarias: el caso del sur indígena de México.</p> <p><i>Todd A. Eisenstadt</i></p>	<p>Modos de politización de organizaciones de trabajadores en grandes empresas</p> <p><i>Paula Abal Medina</i></p>
<p>Generación y apropiación de rentas relacionales por el uso de las Tecnologías de la Información y Comunicación en redes productivas</p> <p><i>Leonel González</i></p>	<p>Criminalidad urbana, proceso de socialización y delincuencia en Río de Janeiro: estudios con historias de vida</p> <p><i>Paulo Cesar Pontes Fraga</i></p>
<p>Un examen de la relación entre el consumo de sustancias y la comisión de delitos en México</p> <p><i>Carlos J. Vilalta Perdomo</i></p>	<p>Volverse hombre. Ambigüedad y ambivalencia en la construcción del género masculino</p> <p><i>Mauro Guilherme Pinheiro Koury</i></p>
<p>Aspectos psicosociales del desempleo femenino: discusiones a partir de un estudio empírico en la región sur de Brasil</p> <p><i>Denise Macedo Zoliotto, Camila Cortivo Dal Lange y Ariete Regina Berti</i></p>	<p>Una aproximación al entendimiento del suicidio en comunidades rurales y remotas de América Latina</p> <p><i>Eliezer Arias e Iraida Blanco</i></p>
<p>Derroteros singulares: reflexiones sociológicas en torno al individuo contemporáneo en la era de la globalización</p> <p><i>David Le Breton</i></p>	<p>Protesta social y democratización: un estudio sociológico sobre la constitución, organización y movilización de la Asamblea Popular de los Pueblos de Oaxaca (2005-2010)</p> <p><i>Silvia Bolos y Marco Estrada Saavedra</i></p>

[Volver a Revistas y Libros en Población...](#)



Páginas de Salud Pública

Instituto Nacional de Salud Pública
Vol. 53 Núm. 2
2011

<http://bvs.insp.mx/rsp/anteriores/numero.php?year=2011&vol=53&num=2&tipo=revista>

<p>Prevalence and socioeconomic correlates of unintended pregnancy among women in rural Bangladesh</p> <p><i>Mostafa Kamal, MSc, PhD/ Aynul Islam, MSc, PhD</i></p> <p>PDF</p>	<p>Fall-related injuries among youth under 20 years old who were treated in Nicaraguan emergency departments, 2004</p> <p><i>María de Lourdes Martínez-Trujillo, MD/ Julio Rocha-Castillo, MPH/ Carme Clavel-Arcas, MD/Karin A Mack, PhD.</i></p> <p>PDF</p>
<p>Racism and mental health among university students in Mexico City</p> <p><i>Luis Ortiz-Hernández, PhD/ Ma Sandra Compeán-Dardón, MPH/ Elizabeth Verde-Flota, MA/ Maricela Nanet Flores-Martínez, BSc.</i></p> <p>PDF</p>	<p>Aptitud de padres para prevenir abuso sexual en menores después de una intervención educativa participativa</p> <p><i>Martha Alicia Higareda-Almaraz, D en CM/ Enrique Higareda-Almaraz, M en Pedag/ Irma Reyna Higareda-Almaraz, M en Sexol/Juan Carlos Barrera-de León/ Meynardo Alonso Gómez-Llamas/ Verónica Benites-Godínez, D en Farmacol.</i></p> <p>PDF</p>
<p>Control enfocado de <i>Aedes aegypti</i> en localidades de alto riesgo de transmisión de Dengue en Morelos, México</p> <p><i>Alejandro Villegas-Trejo, M en C / Azael Chemo-Mendoza, M en C / Mariana González-Fernández, M en C/ Guillermo Guillermo-May, Biol/ Hugo González-Bejarano, MSP, M en Admon/Felipe Dzul-Manzanilla, M en C/Armando Ulloa-García, PhD/Rogelio Danis-Lozano, PhD/ Pablo Manrique-Saide, PhD.</i></p> <p>PDF</p>	<p>Scale for assessing the quality of Mexican adults' mealtime habits</p> <p><i>Darina Dosamantes-Carrasco, MSc/ Pablo Méndez-Hernández, DrSc / Edgar DenovaGutiérrez, MSc / Michel Lamure, DrSc / Leo Morales, DrSc / Juan O Talavera, MSc / Patricia Espinosa, MSc / Jorge Salmerón, DrSc.</i></p> <p>PDF</p>
<p>Intervenciones con padres de familia para modificar el comportamiento sexual en adolescentes</p> <p><i>Erika E Atienzo, MC / Lourdes Campero, MEd / Fátima Estrada, MC / Caroline Rouse, MD / Dilys Walker, MD</i></p> <p>PDF</p>	<p>Francisco Xavier Balmis y las Juntas de Vacuna, un ejemplo pionero para implementar la vacunación</p> <p><i>José Tuells, PhD, MD, MPH, MHA / Susana María Ramírez Martín, PhD.</i></p> <p>PDF</p>
<p>Décimo aniversario del Centro de Investigación en Nutrición y Salud del INSP</p> <p><i>Dr. Mario Flores Aldana / Dr. Juan Ángel Rivera Dommarco. Centro de Investigación en Nutrición y Salud / Instituto Nacional de Salud Pública.</i></p> <p>PDF</p>	<p>Noticias de salud ambiental ehp-spm</p> <p>PDF</p>
<p>Páginas de Salud Pública</p> <p>PDF</p>	

[Volver a Revistas y Libros en Población...](#)

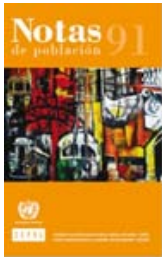

Notas de Población No. 91

CELADE-División de Población de la CEPAL
2010

<http://www.eclac.org/cgi-bin/getProd.asp?xml=/publicaciones/xml/3/42923/P42923.xml&xsl=/celade/tpl/p9f.xsl&base=/celade/tpl/top-bottom.xslt>

Acerca de la inclusión del enfoque de género en los censos de población y vivienda <i>Susana Schkolnik</i>	Evaluación post-empadronamiento de la cobertura en los censos de población <i>Juan Chackiel</i>
Estimaciones migratorias en la Argentina: la migración neta de nativos posterior a 1980 <i>Laura Calvelo</i>	Ajuste de proyecciones de poblaciones menores con variables sintomáticas. El caso del Gran Córdoba (Argentina), 2001-2016 <i>Leandro M. González</i>
El asentamiento residencial de los Latinoamericanos en las principales ciudades españolas (2001-2009) <i>Daniela Vono, Jordi Bayona i Carrasco</i>	El perfil demográfico y socioeconómico de la población uruguaya según su ascendencia racial <i>Marisa Bucheli, Wanda Cabella</i>
Segregación residencial según dos modelos de urbanización y bienestar: estudio comparado de las áreas metropolitanas del Gran Santiago, Toronto y Vancouver <i>Camilo Arriagada Luco</i>	

[Volver a Revistas y Libros en Población...](#)



Cuadernos de Población
La institucionalización de la Política de Población en las
Entidades Federativas: retos y oportunidades
 Consejo Nacional de Población

http://www.conapo.gob.mx/index.php?option=com_content&view=article&id=342%3Acuadernos-de-poblacion&catid=34&Itemid=15

Adolescencia y curso de vida Consultar	Ciudadanos y ciudadanas Consultar
Familia Consultar	Métodos de Planificación Familiar Consultar
Planificación Consultar	Población Consultar
Red Social de Servicios Consultar	Relación de Pareja Consultar

[**Volver a Revistas y Libros en Población...**](#)



Revista Panamericana de Salud Pública

Organización Panamericana de la Salud

Vol. 29 Núm. 5

Mayo 2011

http://new.paho.org/journal/index.php?option=com_content&task=view&id=88&Itemid=187

<p>Correlación de la tasa de cesáreas con las tasas de mortalidad materna e infantil: estudio ecológico basado en datos oficiales internacionales</p> <p><i>Fernando Madalena Volpe</i></p>	<p><i>Nuevo método para elaborar corredores endémicos</i></p> <p><i>Pablo Wenceslao Orellano y Julieta Itatí Reynoso</i></p>
<p>Prevalence of diabetes mellitus and impaired glucose tolerance in indigenous people from Aldeia Jaguapiru, Brazil</p> <p><i>Geraldo Ferreira de Oliveira, Teresinha Regina Ribeiro de Oliveira, Fernanda França Rodrigues, Lincoln Ferreira Corrêa, Aduino Tsutomu Ikejiri e Luiz Augusto Casulari</i></p>	<p>Efecto de una intervención de dos componentes para modificar la práctica hospitalaria de pinzamiento del cordón umbilical de precoz a tardío en la Amazonia peruana</p> <p><i>Brittany Blouin, Mary E. Penny, Martin Casapia, Eder Aguilar, Hermán Silva, Serene A. Joseph, Hilary M. Creed-Kanashiro, Mathieu Maheu-Giroux, and Theresa W. Gyorkos</i></p>
<p>Percepciones de grupos interesados sobre la aplicación de un enfoque de mercado total a la planificación familiar en Nicaragua</p> <p><i>Jennifer Kidwell Drake, Henry Espinoza, Chutima Suraratdecha, Yann Lacayo, Bonnie M. Keith, and Janet G. Vail</i></p>	<p>Consumer use of nutrition labels in the city of Natal, Brazil</p> <p><i>Sônia Maria Fernandes da Costa Souza, Kenio Costa Lima, Henio Ferreira de Miranda e Francisco Ivo Dantas Cavalcanti</i></p>
<p>Evaluación de déficit de atención con hiperactividad: la escala SNAP IV adaptada a la Argentina</p> <p><i>Nora Grañana, Alba Richaudeau, Carlos Robles Gorriti, Martín O'Flaherty, María Elena Scotti, Lucila Sixto, Ricardo Allegri y Natalio Fejerman</i></p>	<p>Leptospirosis humana en el Caribe entre 1997 y 2005: características y serotipificación de muestras clínicas de 14 países</p> <p><i>Abiodun Adewale Adesiyun, Shirematee Baboolal, Sharienne Suepaul, Shakti Dookeran, and Alva Stewart-Johnson</i></p>
<p>Household storage and use of medications in a population served by the family health strategy in Brazil</p> <p><i>Patricia de Carvalho Mastroianni, Rosa Camila Lucchetta, Josiane dos Reis Sarra e José Carlos Fernandez Galduróz</i></p>	<p style="text-align: center;">Informes Especiales</p> <ul style="list-style-type: none"> • Abastecimiento de sangre durante desastres: la experiencia de Chile en 2010 <i>Marcela Vásquez, Mónica Maldonado, Federico Tagle, Sergio León, Alejandra Soto, Aaron Mena y Carla Toro</i> • Importancia de la interfaz entre la salud humana y la sanidad animal en las posibles emergencias de salud pública de importancia internacional en la Región de las Américas <i>Maria Cristina Schneider, Ximena P. Aguilera, Ryan M. Smith, Matthew J. Moynihan, Jarbas Barbosa da Silva Jr., Sylvain Aldighieri, and Maria Almiron.</i>



Revista Panamericana de Salud Pública
Organización Panamericana de la Salud
Vol. 29 Núm. 5
Mayo 2011

[Continuación](#)

Cartas

- Guatemala never again: progress and challenges in the protection of research subjects
Carla Saenz, Abha Saxena, Luis Gabriel Cuervo, and Mirta Roses Periago
- A call for a broader framework for health research in Chile
Manuel Espinoza and Báltica Cabieses
- Sobre la viabilidad de la introducción de la vacuna inactivada contra la poliomielitis en Colombia
Fabián P. Álvarez, José Alejandro Mojica, Carlos Espinal y Roberto Debbag
- Sobre la viabilidad de la introducción de la vacuna inactivada contra la poliomielitis en Colombia
Nelson Alvis, Fernando de la Hoz, Javier Narváez

[Volver a Revistas y Libros en Población...](#)

Formación de la ciudad global, economía inmobiliaria y transnacionalización de espacios urbanos: El caso de Ciudad de México <i>Christof Parnreiter</i>	Empresarialismo, economía del suelo y grandes proyectos urbanos: el modelo de Puerto Madero en Buenos Aires <i>Cuenya Beatriz, Manuela Corral</i>
Titulación de la propiedad y mercado de tierras <i>Julio Calderón Cockburn</i>	La urbanización de las áreas periféricas en Santiago y Valparaíso: el papel de las relaciones de poder en el dibujo de la geografía socioresidencial <i>Rodrigo Hidalgo, Hugo Marcelo Zunino</i>
Desarrollo inmobiliario y gobiernos locales en la periferia de la Ciudad de México <i>Georgina Isunza Vizuet, Benjamín Méndez Bahena.</i>	Componentes normativas de alta incidencia en la nueva morfología del Santiago Metropolitano: una revisión crítica de la norma de "Conjunto Armónico" <i>Elke Schlack, Magdalena Vicuña</i>
Eure Reseñas	Eure Reseñas
Construir ciudades. Mejoramiento de barrios y calidad de vida humana. <i>Roberto Moris.</i>	Seeking Spatial Justice <i>Felipe Link L.</i>
Eure Tribuna	
<ul style="list-style-type: none"> ▪ La propuesta de modificación del Plan Regulador Metropolitano de Santiago PRMS 100 requiere una justificación más sólida. <i>Pablo Trivelli O.</i> ▪ Vivienda en altura en zonas de renovación urbana: Desafíos para mantener su vigencia. <i>Pablo Contrucci Lira.</i> 	

[Volver a Revistas y Libros en Población...](#)



Estudios Demográficos y Urbanos

Revista del Colegio de México.
Vol. 26 Núm. 1 Enero-Abril 2011

http://biblioteca.colmex.mx/revistas/index.php?option=com_content&task=view&id=47&Itemid=337

<p>La contemporaneidad del Ensayo o por qué no es conveniente olvidar a Malthus.</p> <p><i>José Carlos Ramírez, José B. Morelos y Leovardo Mata Mata</i></p>	<p>Estimación indirecta de tasas de ingreso y de retiro de la actividad económica para México.</p> <p><i>Virgilio Partida Bush</i></p>
<p>Género e iniciación sexual en México. Detección de diversos patrones por grupos sociales.</p> <p><i>Olga Rojas y José Luis Castrejón</i></p>	<p>¿Selección positiva o negativa? Inserción de la migración interna y el desplazamiento forzado en el mercado laboral urbano de Colombia 2001-2006.</p> <p><i>Adriana Carolina Silva y Juan Carlos Guataquí</i></p>
<p>El desplazamiento forzado en Colombia: una revisión histórica y demográfica.</p> <p><i>Nubia Yaneth Ruiz R.</i></p>	<p>Reseña del libro Las luchas verdes. Los movimientos de Tepoztlán (Morelos) y Cytrar en Hermosillo (Sonora), de Mario Alberto Velásquez García.</p> <p><i>Francisco Zapata</i></p>
<p>Reseñas y comentarios bibliográficos</p>	
<p>Presentación del libro Salud reproductiva y condiciones de vida en México, de Susana Lerner e Ivonne Szasz (coords.) Comentarios de: <i>Brígida García, Roberto Castro y Carolina Martínez S.</i></p>	

[Volver a Revistas y Libros en Población...](#)



**Jóvenes Fronterizos / Border Youth:
Expectativas de vida familiar, educación y trabajo hacia la adultez**

Norma Ojeda de la Peña y Maria Eugenia Zavala-Cosio
El Colegio de la Frontera Norte y CONACYT

<p>Caracterización sociodemográfica de la población en tránsito a la vida adulta en Tijuana.</p> <p><i>Humberto González Galbán.</i></p>	<p>Experiencias de vida de los jóvenes en Tijuana: Las interrelaciones entre escuela y trabajo.</p> <p><i>Marie-Laure Coubès y Raúl Sergio González Ramírez.</i></p>
<p>Características del inicio de la vida sexual y reproductiva de las jóvenes de Tijuana.</p> <p><i>Yolanda Palma Cabrera y Arturo Reding Bernal.</i></p>	<p>Entre familia y trabajo, roles de género desde la perspectiva de las y los adolescentes estudiantes de preparatorias en Tijuana.</p> <p><i>Carole Brugeilles.</i></p>
<p>“Por si el marido no les sale bueno”. Expectativas y valoraciones sobre educación de un grupo de mujeres jóvenes en Tijuana y Querétaro.</p> <p><i>Silvia López Estrada.</i></p>	<p>Introyección de los simbolismos de Tijuana en la construcción de la identidad personal de las jóvenes fronterizas.</p> <p><i>Julieta Yadira Islas Limón.</i></p>
<p>“En sus propias palabras”: Teen aged Latinas defined themselves in a space where two cultures overlap. A tale of two High Schools at the U.S.-Mexico Border.</p> <p><i>Leilani Grajeda-Higley.</i></p>	<p>“La quinceañera” vista por las adolescentes mexicanas y méxicoamericanas.</p> <p><i>Francoise Lestage.</i></p>
<p>“Vivir juntos sin estar casados”: Significados diversos entre adolescentes fronterizas mexicanas y méxicoamericanas.</p> <p><i>Norma Ojeda.</i></p>	<p>Los adolescentes de Tijuana: Sus actitudes y percepciones hacia la anticoncepción.</p> <p><i>Raúl Sergio González Ramírez y Carmen Gavilanes Ruiz.</i></p>
<p>Attitudes about sex, contraception and unplanned pregnancy among transborder Latina adolescents: A case study.</p> <p><i>Magdalena Cadena y Norma Ojeda de la Peña.</i></p>	<p>Comunicación entre padres e hijas en el tema de la sexualidad.</p> <p><i>Karina Rosas Burgos.</i></p>
<p>“A todas menos a mi...”: Las percepciones y el ejercicio de la sexualidad en jóvenes queretanas.</p> <p><i>Alejandra Martínez Galán.</i></p>	

[Volver a Revistas y Libros en Población...](#)